

UNIVERSIDAD NACIONAL AUTÓNOMA DE MÉXICO
ESCUELA NACIONAL PREPARATORIA
PLANTEL “EZEQUIEL A. CHÁVEZ”

HISTORIA DE MÉXICO II



**EL PROYECTO ECONÓMICO MODERNIZADOR
DEL RÉGIMEN PORFIRISTA: MODELO DE AGRO
EXPORTACIÓN E INDUSTRIALIZACIÓN, 1876 -
1910**

RESUMEN

PRESENTA: EDITH VÁZQUEZ LEÓN (ENP 7)

Contexto



- La segunda revolución industrial: Inglaterra, Alemania, Francia, Bélgica, Estados Unidos de América.
- El auge de la expansión imperialista (1870-1914)
- La permanencia del régimen dictatorial, oligárquico, burocrático y autoritario, garante de la “Paz porfiriana”
- Poca política. Mucha administración
- Consenso positivista “científico” de las élites. Modernización y progreso, con orden, pero sin libertades.

Características distintivas



- Consolidación del proyecto económico de libre comercio, inversión extranjera y producción de recursos para la exportación.
- Crecimiento económico sin precedentes, vinculado a la demanda mundial de materias primas, basado en la exportación de petróleo, minerales de uso industrial y productos agrícolas.
- Consolidación del mercado interno y la disminución de los costos en el transporte, resultado del impulso a la red ferroviaria

Factores que favorecieron el crecimiento económico



- El marco jurídico liberal heredado por los liberales de la segunda mitad del siglo XIX.
- Los intereses y necesidades económicas de las potencias imperialistas en el periodo.
- Las libertades económicas y los estímulos otorgados por el régimen porfirista.
- El impulso a la construcción de infraestructura: transportes y comunicaciones.
- La reorganización del marco institucional para impulsar el sector productivo: leyes y códigos

La agricultura y la ganadería

Ley de colonización de tierras baldías – compañías deslindadoras: privatizaciones, concesiones, despojo de tierras, afectación a propiedad comunal, formación de latifundios.

- Peonaje libre, asalariado
- Peonaje acasillado

Haciendas tradicionales – haciendas de transición – haciendas capitalistas

Exportación de hule, maderas finas, henequén, azúcar, resinas, algodón, cuero, etc.

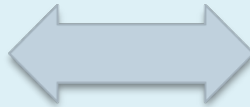

**Valor de las adjudicaciones y
desamortizaciones
efectuadas al amparo de la
Ley Lerdo, 1856**



- Menos de \$ 1 000
- De \$1000 a \$10 000
- De \$10 000 a \$100 000
- De \$100 000 a \$1 000 000
- De \$1 000 000 en adelante

**Adjudicaciones de terrenos
baldíos de 1867 a 1893**



- Menos de 100 ha.
- De 100 a 10 000 ha.
- De 10 000 a 100 000 ha.
- De 100 000 a 1 000 000 ha.
- De 1 000 000 en adelante



Distribución de las haciendas en 1910



- De cero a 194
- De 195 a 389
- De 390 a 778
- De 779 a 973
- De 974 a 1167

Distribución y número de ranchos en 1910



- De cero a 1148
- De 1149 a 2296
- De 2297 a 3444
- De 3445 a 4592
- De 4593 a 6888

Estás en:



Industria, minería y petróleo

Industria de extracción

- Minerales de uso industrial
- Petróleo

Industria de transformación

- Pequeña industria: jabones, puros, alcohol, calzado, textiles,
- Cervezas, productos químicos, aceites, loza, vidrio, cemento,
- Siderurgia

- Crecimiento dependiente de la inversión y tecnología extranjera
- Existencia de talleres artesanales
- Asalariados libres, pero con nulos o escasos derechos.
- Asalariados acasillados

Industria textil a mediados del siglo XIX



Producción de metales industriales 1891-1911 *

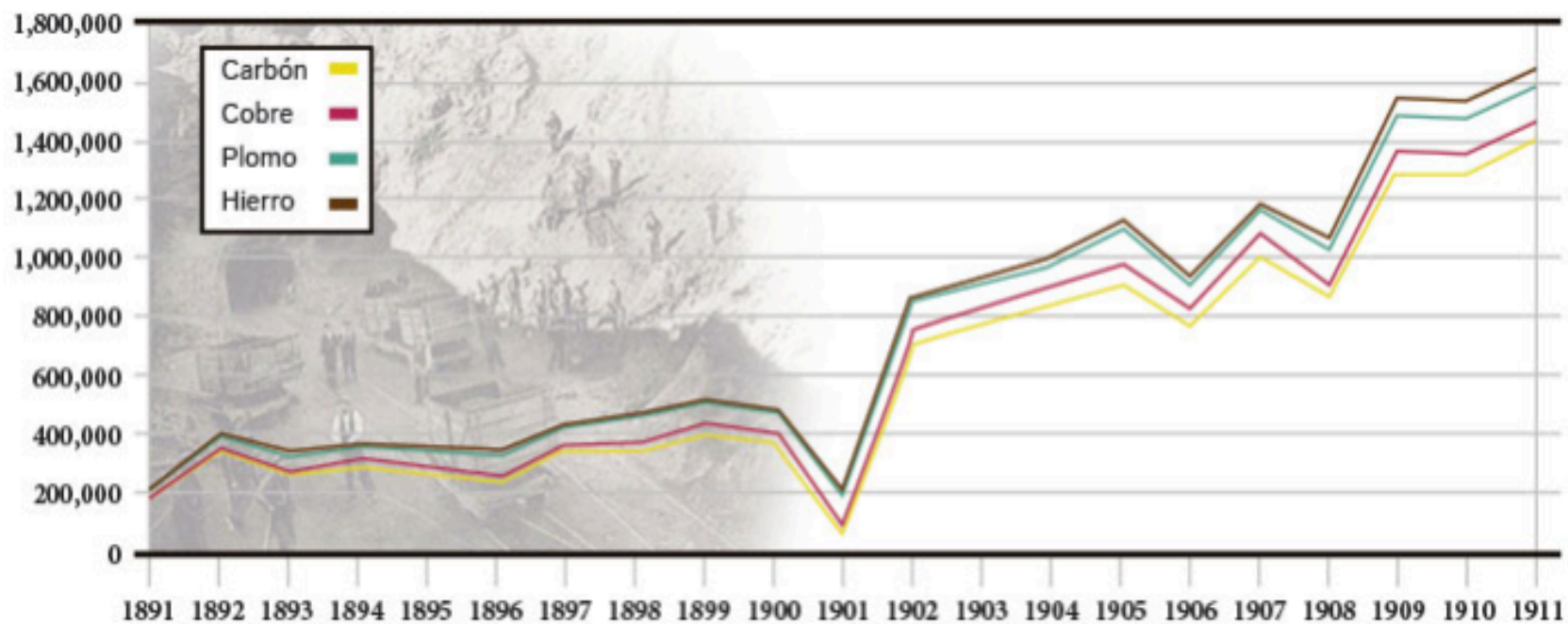

Principales inversiones directas por destino y procedencia, 1880-1912 *

Años	Sector	Empresas y procedencia
1880-1890	Minería de plata y de minerales plomosos	Minas en Chihuahua, Sonora, Durango y Coahuila (EU y GB)
1891-1900	Metalurgia	Fundiciones de cobre y plomo en Monterrey, Aguascalientes, San Luis Potosí y Durango (EU)
	Minas auríferas y cupríferas	Minas en Sonora, Chihuahua y Estado de México (GB-EU)
1901-1912	Minería de cobre, plata y plomo	Minas en Sonora, Guanajuato (EU), Hidalgo y Chihuahua (EU y GB)
	Petróleo	Mexicana Eagle, Huasteca Petroleum, pozos y refinerías (GB y EU)

El orden de presentación obedece a la importancia relativa, tanto en sectores como en origen de la inversión.

GB: Gran Bretaña; EU: Estados Unidos.

La empresa minera más importante en estos tiempos fue la "Cananea" de Sonora y la metalúrgica "American Smelting and Refining Co." de los hermanos Guggenheim.



Mina de Cananea, Sonora a principios del siglo XX

Intercambio comercial

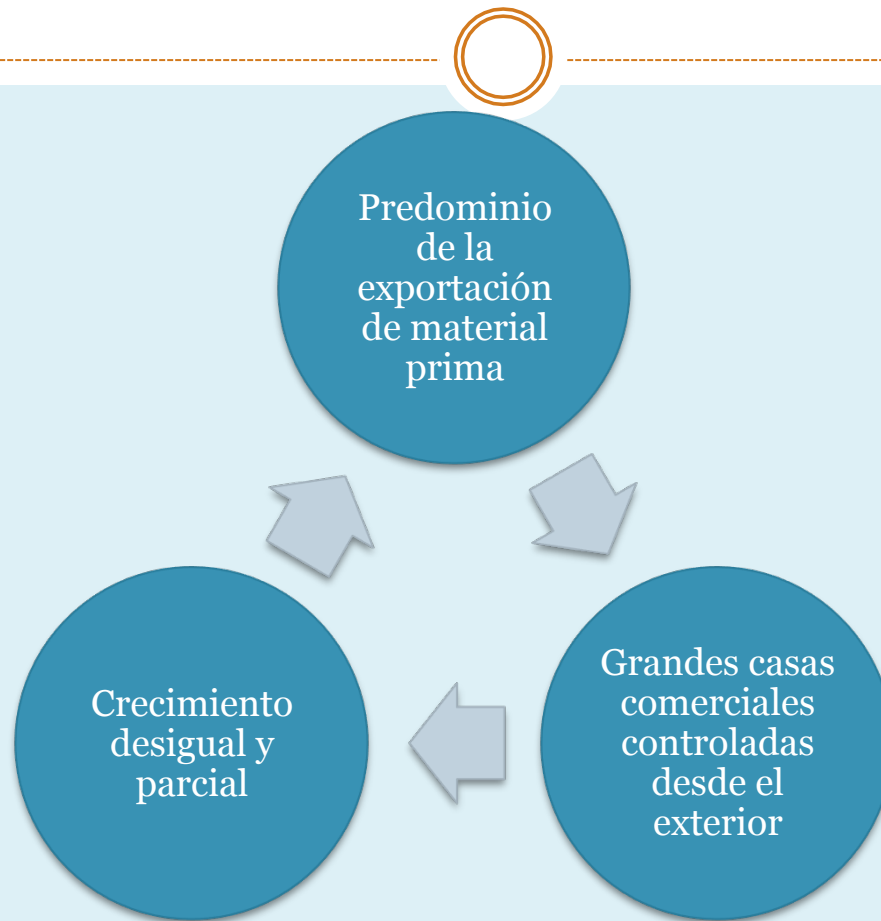

- Existencia de tiendas de raya
- Mercado interno sólo en ciertas regiones

Durante el Porfiriato, la participación de los Estados Unidos en el comercio con México fue aumentando, al mismo tiempo que se orientó cada vez más a la exportación de materias primas.

	Producto	Región
FINALES SIGLO XIX	Henequén	Yucatán
	Hule, Chicle, Madera	Veracruz, Tabasco y Campeche
	Café	Chiapas, Oaxaca
	Plata y oro	Guerrero, Zacatecas, San Luis Potosí
	Cobre y plomo	Chihuahua, Durango
	Ganado	Región norteña
INICIOS SIGLO XX	Ixtle y guayule	Centro de México
	Petróleo	Tampico, Veracruz
	Plátano	Tabasco
	Garbanzo	Sonora
	Jitomate	Sinaloa





- PALACIO DE HIERRO
- MERCADO CALLEJERO, CIUDAD DE MÉXICO

Obras y servicios

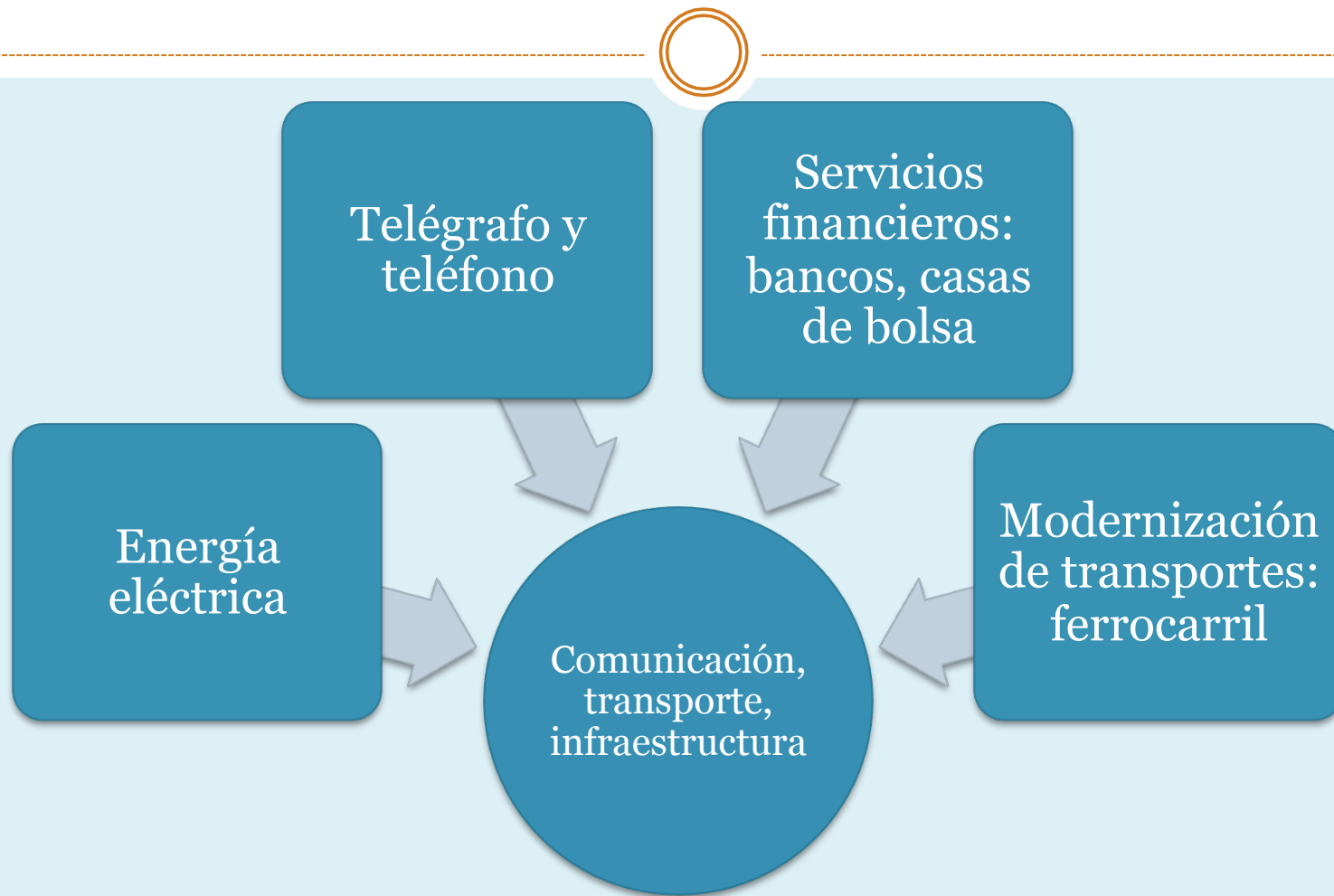

- Crecimiento parcial y en relación con los intereses del exterior: el caso del ferrocarril

Servicios: Bancos

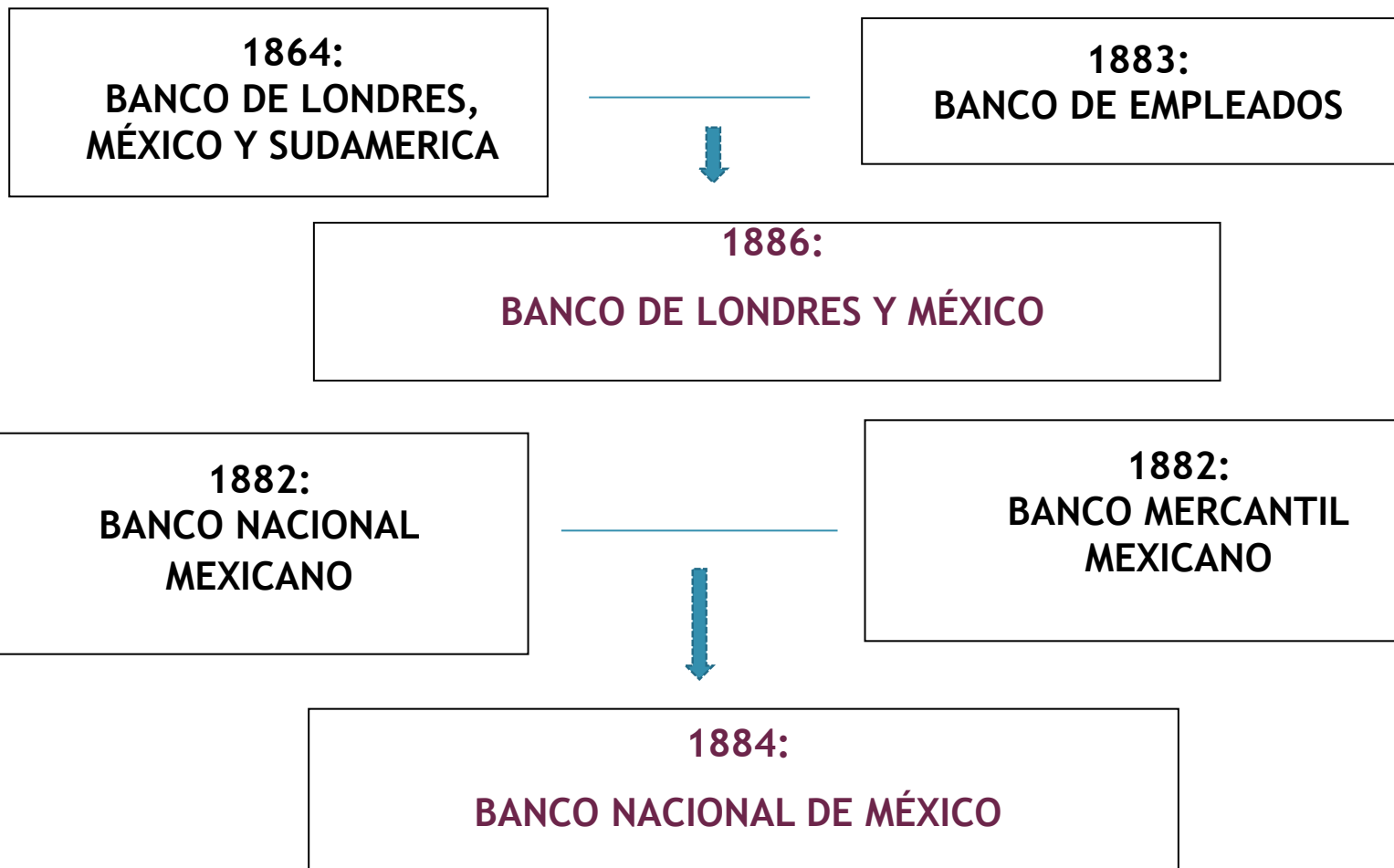

Red ferroviaria durante el Porfiriato 1880 - 1910

- Capital
- Terminal

 Clic en simbología

-  Vía férrea 1880
-  Vía férrea 1884
-  Vía férrea 1898
-  Vía férrea 1910

Estás en:



Sistema fiscal o hacendario





Billete de 20 pesos de 1910.



Durante el Porfiriato la administración de los recursos nacionales se hacía con participación pública y privada. El Banco Nacional Mexicano, fundado en 1882, se fusionó con el Banco Mercantil Mexicano y dio origen al Banco Nacional de México en 1884. En este banco participaba capital mexicano y español, y tenía las siguientes funciones: recaudaba impuestos, otorgaba préstamos y anticipos al gobierno y se encargaba de la Tesorería General.

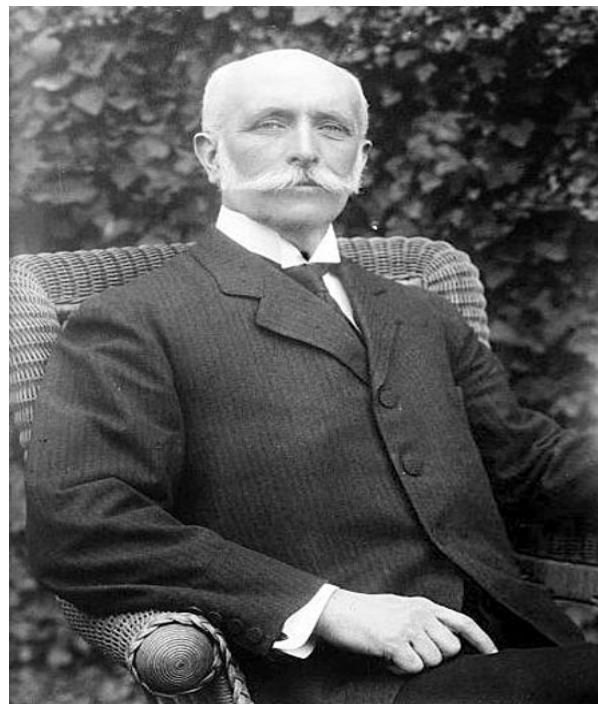

Los encargados del ministerio de Economía

Matías Romero 1868-1872, 1877-1879, 1891-1893

Manuel Dublán 1884-1890

José Y. Limantour 1893-1911